

CIDA

Dalla scuola al futuro lavoro

30 settembre 2021



FEDERAZIONE NAZIONALE MAESTRI DEL LAVORO

00187 Roma - Via Barberini, 36 - Tel. Fax 06 5926341 - 06 42020205

www.maestrilavoro.it - e-mail: presidenza@maestrilavoro.it - federazionemdl@pec.it

ASSOCIAZIONE RICONOSCIUTA DPR 1625 DEL 14 APRILE 1956

**Consolato Regionale della Lombardia
Commissione Scuola/Lavoro/Sicurezza**



- **CHI SIAMO**
- **IL TEAM**
- **LA VISION**
- **DATI STATISTICI**
- **PROGETTI**
- **ACCORDI/CONVENZIONI**
- **CONTATTI**





FEDERAZIONE NAZIONALE
MAESTRI DEL LAVORO



CHI SIAMO
LA NOSTRA STORIA



1° Maggio - Conferimento dell'onorificenza delle Stelle ai Maestri del Lavoro

I Maestri del Lavoro sono coloro che vengono decorati con la “**Stella al Merito del Lavoro**” che comporta il titolo di “**Maestro del Lavoro**”.

La decorazione è conferita con Decreto del Presidente della Repubblica su proposta del Ministero del Lavoro e della Previdenza Sociale.

La decorazione è concessa a coloro che abbiano compiuto i 50 anni di età, abbiano prestato attività lavorativa ininterrottamente per almeno 25 anni alle dipendenze di una o più Aziende e possano vantare almeno uno dei seguenti titoli:

- 1) *si siano particolarmente distinti per singoli meriti di: perizia, laboriosità e di buona condotta morale.*
- 2) *abbiano, con invenzioni od innovazioni nel campo tecnico e produttivo, migliorato l'efficienza degli strumenti, delle macchine e dei metodi di lavorazione;*
- 3) *abbiano contribuito in modo originale al perfezionamento delle misure di sicurezza del lavoro;*
- 4) *si siano prodigati per istruire e preparare le nuove generazioni nell'attività professionale.*



La Federazione Nazionale dei Maestri del Lavoro è un' Associazione, senza fini di lucro, costituita il 27 marzo 1954 eretta in Ente Morale riconosciuto con D.P.R. n° 1625 del 14 aprile 1956.

L'Associazione è sorta con l'impegno di prodigarsi al di sopra di ogni indirizzo politico e sindacale per assolvere all'esemplare missione sociale ed umana che ai benemeriti del lavoro compete nella società italiana.

Gli scopi dell'Associazione sono:

- promuovere ed elevare nella società e negli ambienti di lavoro il valore morale dell'apporto collaborativo dei Maestri del Lavoro;
- promuovere da parte dello Stato, delle Regioni, delle Province, dei Comuni, degli Enti Pubblici in genere, forme di riconoscimento della competenza e dell'esperienza dei Maestri del Lavoro;
- dare ogni possibile, generoso apporto di esperienza per la soluzione dei problemi tecnici, economici e sociali;
- assistere i Soci che venissero a trovarsi in stato di necessità, intervenendo anche presso gli Enti pubblici e privati;
- agevolare l'aggiornamento professionale e culturale, curare l'unione fra i Soci con adeguate iniziative a carattere nazionale e, attraverso gli organi periferici, regionale e locale;
- **favorire l'inserimento umano delle giovani leve nel mondo del lavoro, aiutandole nella loro formazione e scelte professionali;**
- promuovere attività di volontariato dei Soci, con organizzazione propria od in collaborazione con altri Enti, nel campo della solidarietà sociale, della collaborazione civile, e delle iniziative culturali.



Il 1° gennaio 1948 entra in vigore "la Costituzione della Repubblica Italiana" che all'Art. 1 recita: "l'Italia è una Repubblica democratica fondata sul Lavoro". Si sente quindi l'esigenza di ripristinare la Decorazione al Merito del Lavoro la cui attribuzione era stata sospesa per cause belliche. Negli anni immediatamente seguenti tale esigenza viene caldeggiata congiuntamente dalla Federazione dei Cavalieri del Lavoro e dall'A.N.L.A. (Associazione Nazionale Lavoratori Anziani) che intraprendono opportune iniziative per ottenere, insieme al ripristino dell'Insegna, l'attribuzione di un titolo onorifico specificatamente adatto a rappresentare le caratteristiche morali di coloro che ne sarebbero stati insigniti. La Legge 18 dicembre 1952 n. 2389 riguardante il riordinamento delle norme relative alla decorazione della "Stella al Merito del Lavoro", all'Art.4, recita:

La decorazione della "Stella al Merito del Lavoro" comporta il titolo di "Maestro del Lavoro".

Il 27 marzo 1954 si costituisce la "Federazione dei Maestri del Lavoro d'Italia" alla quale nel 1955 il Presidente della Repubblica concede il Suo Alto Patronato. Con D.P.R. 14 aprile 1956 n. 1625, la Federazione, su proposta del Ministro per il lavoro e la previdenza sociale, viene eretta ad Ente Morale, ne viene riconosciuta la personalità giuridica con sede in Roma e ne viene approvato lo Statuto relativo.

Con la Legge 29 ottobre 1965 n. 1230 si prevede la possibilità di concedere la "Stella" per onorare la memoria di lavoratori italiani periti o dispersi a seguito di eventi di eccezionale gravità determinati da rischi connessi al lavoro in occasione del quale detti eventi si sono verificati.

I più significativi riferimenti normativi:

R. Decreto 1 maggio 1898 n. 1951' decorazione di "Merito al Lavoro"

R. Decreto 9 maggio 1901 n. 168 Istituzione "Ordine Cavalleresco"

R. Decreto 30 dicembre 1923 n. 3167 Istituzione "Stella al Merito del Lavoro"

R. Decreto 4 settembre 1927 n. 1785 Istituzione "Stella Lavoratori all'Estero"

Legge 18 dicembre 1952 n. 2389 Istituzione Titolo "Maestro del Lavoro"

D.P.R. 14 aprile 1956 n. 1625 Riconoscimento "Federazione Maestri del Lavoro"

Legge 29 ottobre 1965 n. 1230 Stella ai Caduti sul Lavoro

Legge 5 febbraio 1992 n. 143 Nuove norme sulla "Stella al Merito"

D.M.L. 16 ottobre 1997 G.U.257 Modifiche allo Statuto Federazione

Prefettura di Roma-Area IV - protocollo n. 0414601 del 05/11/2019 Modifica Statuto 2 ottobre 2019 n. 4629/3519 Registrato a Roma il 4/10/2019 Federazione Nazionale Maestri del Lavoro



FEDERAZIONE NAZIONALE
MAESTRI DEL LAVORO



IL TEAM

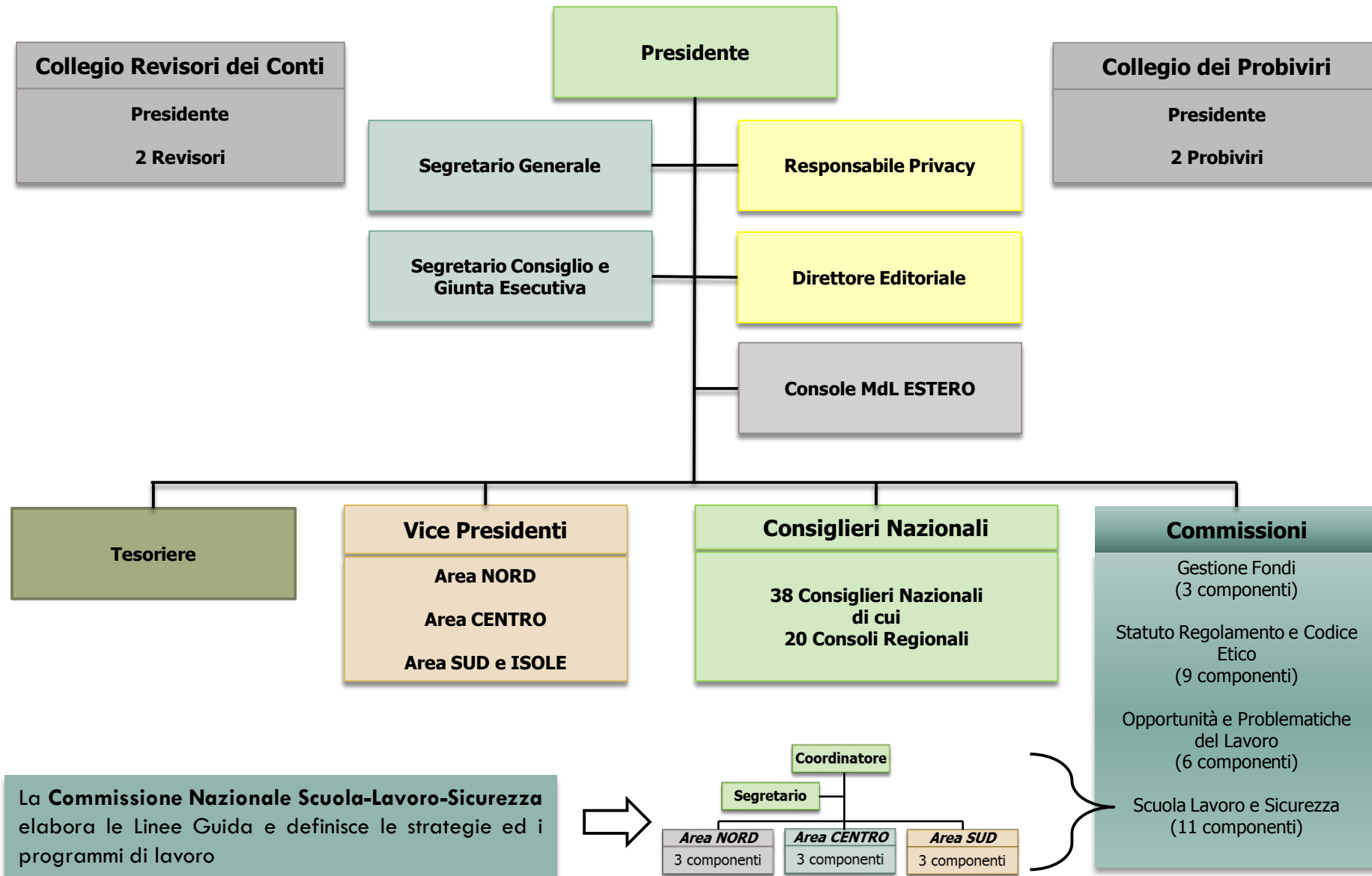



FEDERAZIONE NAZIONALE
MAESTRI DEL LAVORO



LA VISION



Fra gli scopi principali della **Federazione**, previsti dallo Statuto, tramite i suoi Consolati viene dedicato particolare impegno a:

- **Testimoniare** alle nuove generazioni il **patrimonio di esperienza e sapienza** acquisito ed i **valori etici applicati**, attraverso un servizio **volontario, libero e gratuito**
- **Favorire** l'inserimento umano delle giovani leve nel mondo del lavoro, aiutandole nella loro **formazione** e nelle **scelte professionali**
- La formazione avviene nelle scuole attraverso **incontri diretti** o mediante **DaD** con gli **studenti, conferenze a tema, visite guidate** nelle aziende e con altre manifestazioni concordate ed organizzate con i vertici delle strutture scolastiche ed aziendali
- **Accorciare le distanze** tra scuola e lavoro trasferendo agli studenti le competenze acquisite dai MdL nella propria attività lavorativa, con linguaggi ad hoc sia che si tratti di scuole primarie, secondarie di I e II grado, Professionali o Licei
- **Collaborare** con gli studenti e i docenti, nei programmi di **PCTO**, gli stage e le visite aziendali, per costruire una conoscenza allargata, non più solo teorica, rispetto all'abituale contesto formativo.
- **Sostenere** con le Istituzioni programmi per ridurre la «**dispersione scolastica**» e la «**sicurezza**»
- **Coordinamento** delle attività affidato dalla Commissione Nazionale S-L-S che definisce le «Linee Guida» e le strategie future.



FEDERAZIONE NAZIONALE
MAESTRI DEL LAVORO

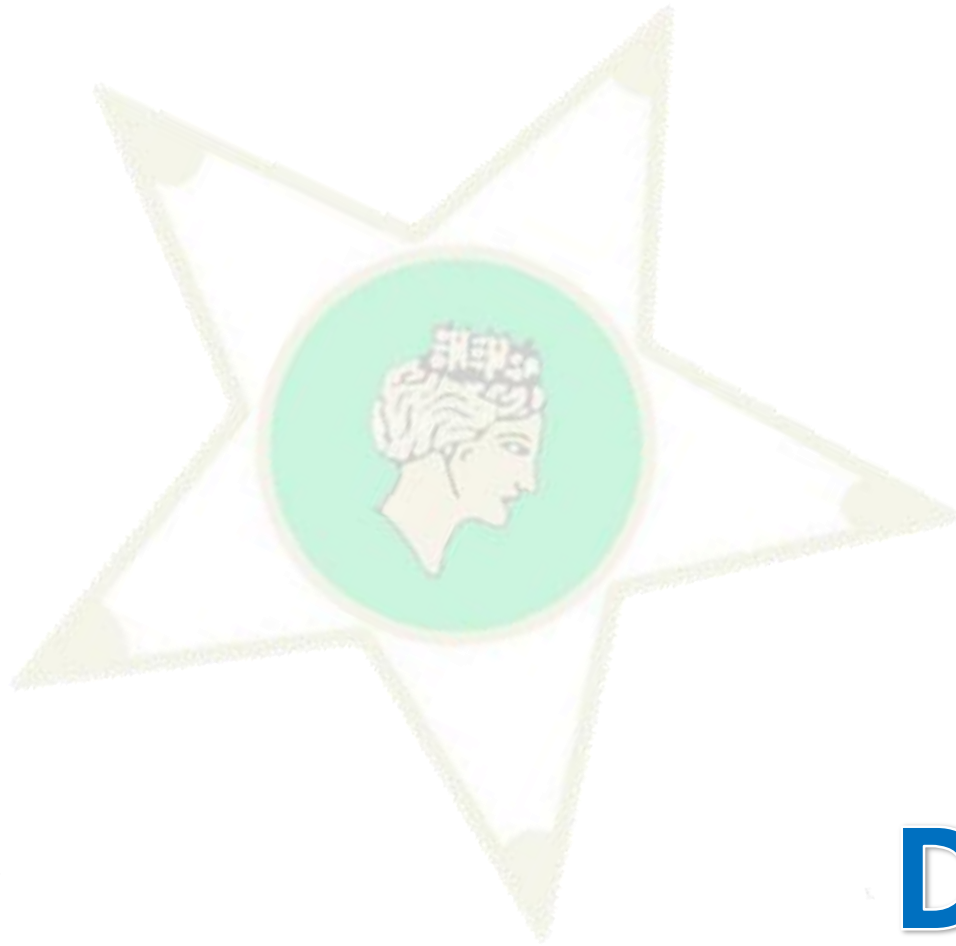

DATI STATISTICI



- Sul sito nazionale della Federazione (<http://www.maestrilavoro.it>) sono riportati i dati raccolti da tutti i Consolati Provinciali per i tre anni scolastici 2018/2019, 2019/2020 e 2020/2021.
- Oltre 150.000 gli studenti che nel corso del triennio hanno partecipato agli incontri promossi dai Consolati Provinciali dei MdL.
- Oltre 600 i relatori tra MdL e figure esterne (responsabili di aziende e tecnici specialisti) che hanno fornito la loro Testimonianza diretta agli studenti.
- Oltre 470 visite (in presenza e virtuali) ad importanti aziende del territorio.
- L'attività svolta dalla Federazione MdL è totalmente gratuita per le scuole, ed a carico dei Consolati vengono assicurati «incentivi allo studio» mediante borse di studio.

Risultati del triennio 2018-2021, relativo agli studenti incontrati dai MdL nel corso della «Testimonianza Formativa»

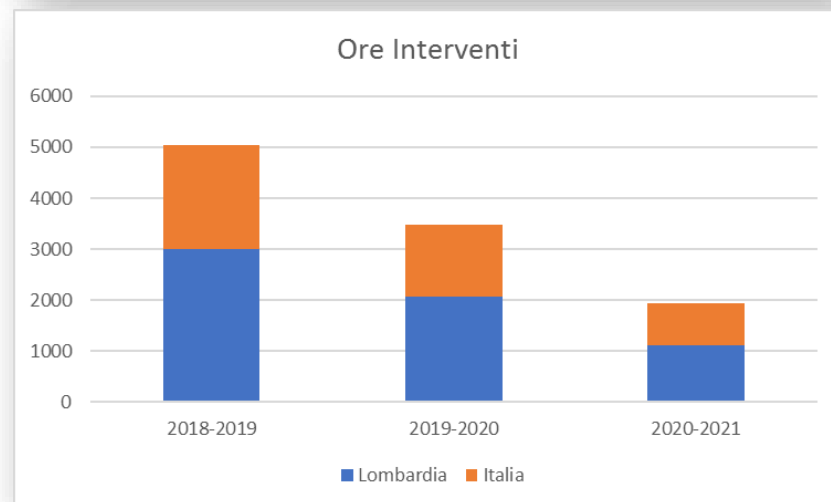
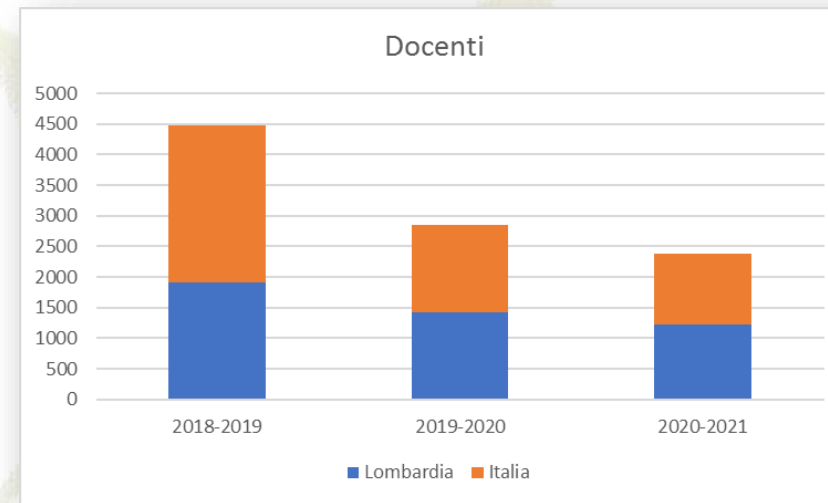
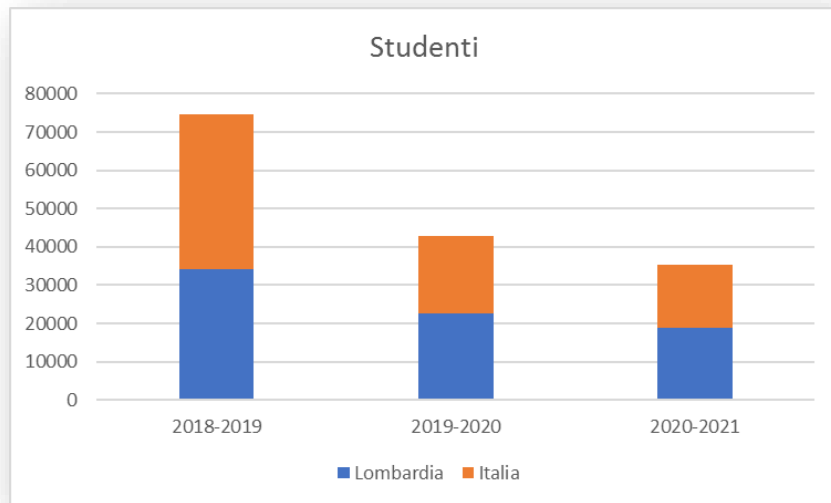

Il confronto tra prima e durante l'epidemia di Covid-19 mostra un calo generalizzato degli incontri, ma il rapido cambio di metodologia, in favore della TaD, ha consentito di continuare con gli incontri anche se in misura ridotta.

Analisi Studenti/Docenti/Interventi

Lombardia

A.S.	Istituti			Docenti incontrati Nr	Interventi		Visite aziendali		MdL impegnati Nr	T-FaD (*) %
	Scuole	Classi	Studenti		Nr	Ore	Nr	Ore		
2018-2019	215	1679	34229	1906	1389	3009	78	227	131	
2019-2020	165	1167	22535	1422	903	2075	35	99	78	
2021-2021	94	947	18935	1220	597	1109	74	98	38	81.4%



Italia

A.S.	Istituti			Docenti incontrati Nr	Interventi		Visite aziendali		MdL impegnati Nr	T-FaD (*) %
	Scuole	Classi	Studenti		Nr	Ore	Nr	Ore		
2018-2019	652	3521	74684	4469	2323	5033	272	834	564	
2019-2020	381	2212	42841	2856	1618	3480	92	285	295	
2020-2021	214	1929	35390	2388	1030	1942	114	166	179	86.9%

Tutti i dati sono disponibili su <http://www.maestrilavoro.it/index/indagini-statistiche.html>

Come è cambiata durante il Covid-19 la composizione degli studenti che hanno assistito agli interventi

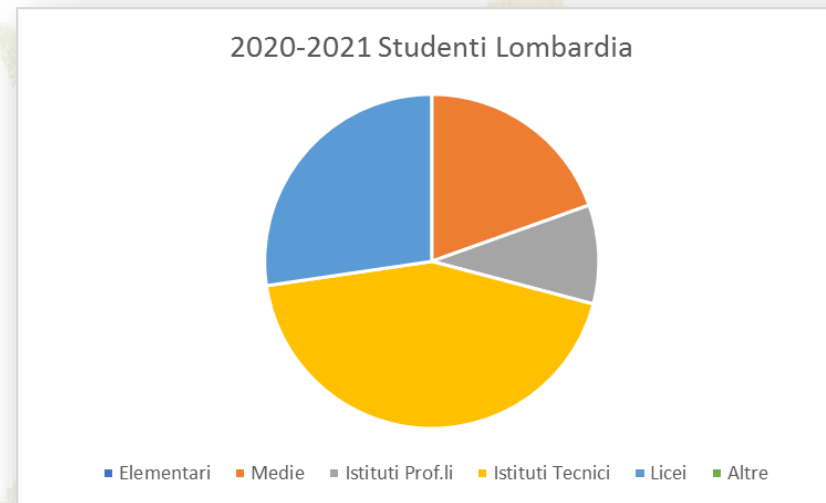
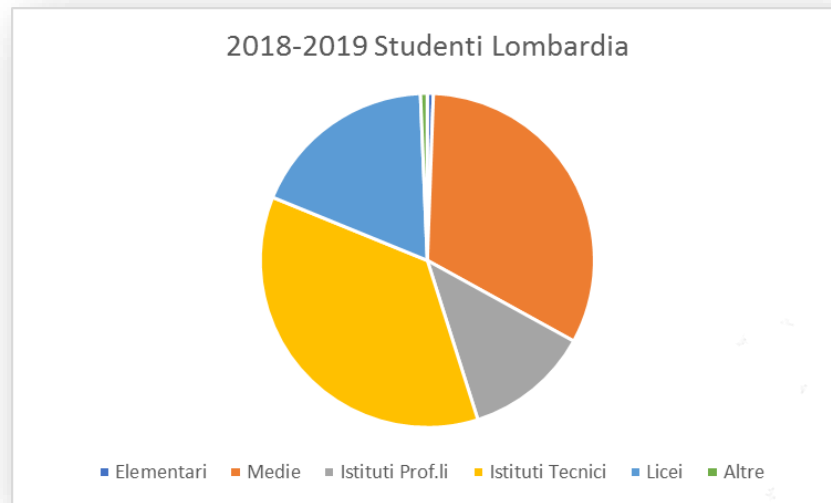

Durante l'epidemia c'è stato un deciso incremento percentuale degli studenti della scuola secondaria di 2° a scapito di quelli della secondaria di 1°. Anche a livello nazionale si assiste ad un fenomeno simile.

Analisi per tipologia di scuola

Lombardia

A.S.	Elementari		Medie		Istituti Professionali		Istituti Tecnici		Licei		Altre	
	Scuole	Studenti	Scuole	Studenti	Scuole	Studenti	Scuole	Studenti	Scuole	Studenti	Scuole	Studenti
2018-2019	1	198	114	11105	21	4138	51	12341	27	6221	1	226
2019-2020	2	346	97	7446	19	2140	30	7098	17	5505		
2021-2021			35	3062	4	1500	17	6827	14	4283		



Italia

	Elementari		Medie		Istituti Professionali		Istituti Tecnici		Licei		Altre	
	Scuole	Studenti	Scuole	Studenti	Scuole	Studenti	Scuole	Studenti	Scuole	Studenti	Scuole	Studenti
2018-2019	27	2097	270	20987	127	12698	172	29257	53	9341	3	304
2019-2020	21	1056	160	12350	69	7631	97	14788	32	6919	2	97
2020-2021	2	119	44	3594	30	6544	52	14656	35	5306	1	98





FEDERAZIONE NAZIONALE
MAESTRI DEL LAVORO



PROGETTI



La Federazione dei MdL ha avviato una serie di iniziative concrete atte a:

PREVENIRE LA DISPERSIONE SCOLASTICA

- i MdL, in particolare, svolgono interventi mirati alla riduzione dell'abbandono scolastico, soprattutto nel primo biennio della scuola Secondaria di II° grado.

PROMUOVERE I VALORI ETICI

- i MdL, svolgono una profonda e continua attività di divulgazione all'interno delle scuole su tematiche quali: Etica, Senso Civico, Legalità, Sostenibilità, Inclusione, Pari opportunità, Tutela della salute, Sicurezza nell'ambiente di lavoro, Dipendenze, nel rispetto dell'applicazione sull'insegnamento «dell'educazione Civica».

FAVORIRE L'INGRESSO AL MONDO DEL LAVORO

- i MdL, propongono interventi monotematici quali a titolo esemplificativo: Processi di Comunicazione, come approcciare il mercato del lavoro, capacità di lavorare in gruppo, Organizzazione aziendale, orientamento in uscita, Nuove tecnologie.

SOSTENERE LA DIGITALIZZAZIONE

- i MdL, utilizzano le tecnologie digitali sia in presenza che da remoto **DaD**, inoltre educano all'utilizzo degli strumenti digitali in modo responsabile e consapevole per ridurre i rischi collegati ad un uso improprio delle tecnologie.

POTENZIARE LA FORMAZIONE

- istituito il **CFN** - Centro di Formazione Nazionale, elevare la qualità dei Relatori.



- La Federazione dei MdL si è dotata di un **Centro di Formazione Nazionale**, per mezzo del quale ogni anno, i Maestri parteciperanno ad una sessione formativa per arricchire la propria «sapienza», per offrire sempre migliori contributi alle nuove generazioni, tramite la personale «Testimonianza Formativa» e per diventare a loro volta formatori dei MdL relatori nelle scuole.
- Il **CFN** garantirà una continua formazione per elevarne ulteriormente la qualità.
- Il **CFN** avrà sede a Roma presso il Collegio Universitario Lamaro-Pozzani dei Cavalieri del Lavoro.
- Ogni anno si formeranno 20 MdL, uno per regione, per le scuole primarie e secondarie di primo e secondo grado.
- Il **CFN** affronterà diversi aspetti tra cui:
 - Focalizzare linee guida per la stesura di piani formativi
 - Caratteristiche del MdL
 - Valori etici diversificati a seconda della tipologia di scuola
 - Univocità del proprio sapere





Alcuni esempi di «Progetti» sviluppati dalla Federazione dei MdL per incontri con studenti di ogni indirizzo e grado:

SCUOLA PRIMARIA

- Sicurezza un dovere di civiltà
- Sicurezza Casa & Scuola
- Energia & Ambiente
- Progetto strutturato 2 moduli:
nel gran regno del gusto
- Etica
- Valore dello studio
- Il rispetto dell'altro e dell'ambiente
- Linguaggi e comportamenti sui social
- La Costituzione
- Sviluppo sostenibile

SCUOLA SECONDARIA DI 1°

- Sensibilizzazione/Orientamento
- Dalla Scuola alla Fabbrica
- Industria 4.0
- Conosco l'Artigiano
- Scelta scuola superiore
- Valori e regole
- La scuola ed il lavoro
- Nutrire il pianeta
- Le competenze
- Le scelte
- La sicurezza
- La qualità
- La leadership
- Il lavoro di gruppo
- I consigli

- Cosa chiede il mondo del lavoro
- Tecnologie per l'industria
- Sicurezza informatica su internet
- Marketing & comunicazione
- Gli atteggiamenti negativi: bullismo,
ecc.
- L'importanza delle lingue straniere
- Le invenzioni più importanti
- Le invenzioni che abbandoneremo
- L'importanza dello studio
- Educazione civica
- Il salvadanaio della cultura: teatro,
ecc.

SCUOLA SECONDARIA DI 2°

- Sensibilizzazione valori e competenze
- PCTO - concetti generali ed azienda
- PCTO - avvicinamento al lavoro
- PCTO - ricerca, lettera, CVE
- PCTO - sviluppo colloquio
- Simulazione del colloquio - Caccia al
lavoro
- La quarta rivoluzione industriale
- Sviluppo delle Soft-Skill
- Capacità di relazione, di selezione, ecc.
- Inserimento nel mondo del lavoro

SCUOLA CFP - PROFESSIONALE

- Sensibilizzazione
- Lo stage aziendale
- Avvicinamento al lavoro
- Simulazione colloquio
- Sicurezza nel mondo del lavoro
- Energia: le fonti primarie
- L'importanza dell'orientamento

VALORI E RIFERIMENTI

- La scuola ed il lavoro
- I valori
- Le competenze
- Le scelte
- La sicurezza
- La qualità
- La leadership
- Il lavoro di gruppo
- I consigli

IMPRESA E LAVORO

- Cosa chiedono le imprese
- Regole e regolamenti
- Organizzazione e controllo
- Lavoro e semplificazione
- Economia aziendale
- La visita aziendale
- Europa e lavoro
- Nuove occupazioni
- Come creare una Start-Up



FEDERAZIONE NAZIONALE
MAESTRI DEL LAVORO



**ACCORDI
CONVENZIONI**



- Da un decennio sono in essere accordi (Provinciali, Regionali, Ministeriali) tra le Istituzioni Pubbliche e le principali Associazioni datoriali con la Federazione dei MdL.
- Quest'anno si è rinnovato il Protocollo d'Intesa con il **MINISTERO DELL'ISTRUZIONE** che è stato distribuito dallo stesso Ministero a tutti gli **Uffici Scolastici Regionali e Provinciali** ed ai **Dirigenti Scolastici** di tutta Italia.
E' la conferma del riconoscimento per la qualificata collaborazione avviata con gli Istituti scolastici.

[m_pi.AOODGSI.P.REGISTRO UFFICIALE I.0001144.10-05-2021](#)



PROTOCOLLO D'INTESA
TRA

Ministero dell'Istruzione
di seguito denominato MI

e

Federazione Nazionale Maestri del Lavoro
di seguito denominata MdL

di seguito congiuntamente le "Parti"

"Sviluppare un'attività di divulgazione ed informazione rivolta agli studenti per favorire il loro orientamento e la futura occupabilità"





FEDERAZIONE NAZIONALE MAESTRI DEL LAVORO

Consolato Regionale della Lombardia

Console: MdL Maurizio MARCOVATI

Via G. D'Annunzio, 15 - 20123 Milano

Tel. 02 88445702

- lombardia@maestrilavoro.it
- lombardia.maestrilavoro@pec.it
- www.mdl-lombardia.it

FEDERAZIONE NAZIONALE MAESTRI DEL LAVORO

Commissione Nazionale Scuola Lavoro Sicurezza

Coordinatore: MdL Gabriele CANTALUPPI

Via Barberini, 36 - 00187 Roma

Tel. 06 5926341

- scuolalavoro@maestrilavoro.it
- www.maestrilavoro.it