

Ambulatorio di Nutrizione
Dott.ssa Licia Striuli
 Medico chirurgo
 Specialista in Nutrizione clinica
 (età adulta e pediatrica)



RICEVE A: Milano - San Bovio di Peschiera Borromeo
 ☎ 329 4659680 - info@energylifefitness.it

SCOOBY DOG
SELFWASH



APERTO TUTTI I GIORNI
 DALLE 7:00 ALLE 24:00

VIA CA'MATTA 2 - Peschiera B. - CELL: 338.8465973 - 340.2206480
 www.scoobydogselfwash.it - scoobydogselfwas@tiscali.it

PROGETTIAMO E REALIZZIAMO GIARDINI
VENDITA ROBOT DA GIARDINO

Artefiore s.n.c.
GREEN SOLUTION

VIGLIANO DI MEDIGLIA - Via Milano, 12 - 14
 Tel. 02.9068.7281 Mobile 347.91.64.052 | 349.351.47.97
 artefioremultiservizi@gmail.com

7GIORNI: Redazione: ☎ 02.39.44.62.00 / @ redazione@7giorni.info www.7giorni.info Pubblicità: ☎ 339.28.00.846 / @ com@7giorni.info Annunci: www.7annunci.it



7giorni

Il giornale gratuito del Sud Est Milano

MERCOLEDÌ 26 SETTEMBRE 2018 WWW.7GIORNI.INFO Anno XVI- Numero 17

LO STUDIO COMMISSIONATO DA GRANELLI CONTEMPLA SOLUZIONI PER IL TRASPORTO SU GOMMA MM3: PROGETTO DI PROLUNGAMENTO FINO A PAULLO, CITTÀ METROPOLITANA LO ARCHIVIA?



All'interno a pagina 2

All'interno a pagina 4
Peschiera, odori insopportabili a Bellaria



All'interno a pagina 6
San Donato, coro unanime contro i vandali della pista



All'interno da pagina 11
La rivoluzione dei biglietti Atm, rincari in città



KOYA RESTAURANT
ALL YOU CAN EAT
 Tel: 02 515 427

Via Triulziana (ang. via Angelo Moro 10/12)
 20097 San Donato Milanese

Seguici su facebook

SHADÈ Tuina
TRATTAMENTI CORPO

I NOSTRI SERVIZI

Tuina 40 min.	€ 30,00	Doccia	+€ 10,00
Tuina 60 min.	€ 50,00	Vasca	+€ 20,00
Tuina 4 mani 30 min.	€ 60,00	Riflessologia plantare 40 min.	€ 30,00

Aperto tutti i giorni dalle 9:30 alle 22:00

Via della Liberazione 43
 Peschiera Borromeo (MI)
 AMPIO PARCHEGGIO

Cell. 331.39.59.336 - 331.3959367

Diavolo Rosso
 Specialità crudità e carne alla brace

P.zza Papa Giovanni XXIII N°5 Mediglia (MI) Fraz. Bustighera
 Tel. 02 89650638 - Andrea 348 0940948
 www.osteriadiavolorosso.it

facebook

VOODOO TENNIS

SEGUICI f g i

- ABBIGLIAMENTO e ACCESSORI
- SCARPE DA TENNIS
- SERVIZIO INCORDATURA
- PERMUTA DELL'USATO
- CUSTOMIZZAZIONE TELAI

Via Cavour 53/D, 20098 - San Giuliano Milanese (MI)
 Tel. 02.922 771 31 - www.voodooennis.it

Diavolo Rosso
 Specialità crudità e carne alla brace

P.zza Papa Giovanni XXIII N°5 Mediglia (MI) Fraz. Bustighera
 Tel. 02 89650638 - Andrea 348 0940948
 www.osteriadiavolorosso.it

Seguici su facebook



Giulio Carnevale

Rivolta dei comuni della Paullese contro il nuovo studio per il Trasporto pubblico: «Vogliamo il prolungamento della M3»

L'accordo per finanziare l'ennesimo costoso studio di fattibilità proposto dal comune di Milano contempla anche soluzioni non gradite come la "BRT - Bus Rapid Transit"

Per accedere ai bandi per il finanziamento dei progetti per il trasporto pubblico locale di Stato e Regione è necessario avere un minimo di progettualità. Per questo motivo l'Assessore alla Mobilità del Comune di Milano sta preparando per l'Agenzia per il Trasporto Pubblico della Città Metropolitana di Milano, Lodi e Pavia uno studio di fattibilità, incaricando direttamente la controllata del Comune di Milano, MM Spa: "Prima fase del progetto di fattibilità tecnica economica per un sistema di trasporto ad alta capacità lungo l'asse del prolungamento della M3 da San Donato Milanese lungo la Paullese".

Questo studio costa circa 282mila euro, Regione Lombardia lo finanzia con € 110.000, il resto viene suddiviso con i comuni interessati. Il Comune di Milano contribuirà con € 95.610; San Donato Milanese con € 20.000; Peschiera Borromeo con € 15.000; Mediglia e Paullo con € 11.500 a comune; Crema con € 8.000, Zelo Buon Persico, Pantigliate e Settala con € 3.500 per ogni Municipio. In questi giorni, come chiesto dal Comune di Milano, le amministrazioni interessate stanno approvando l'adesione all'accordo. I comuni con i capitoli di spesa già approvati nel bilancio lo fanno solo in Giunta; i comuni che invece dovranno apportare variazioni di Bilancio, faranno un passag-



Antonio Malfettone Il Consigliere comunale di Pantigliate che guida la rivolta

gio in Consiglio comunale. Infatti a Peschiera Borromeo, la delibera è al primo punto dell'adunanza pubblica del 26 settembre e tratterà proprio la richiesta di adesione allo studio di fattibilità. L'elaborato prenderà in considerazione non solo il tanto desiderato progetto di prolungamento della M3 fino a Paullo; la creazione di una Linea ferroviaria Milano - Crema, o la realizzazione della Metrotranvia leggera; ma anche il potenziamento del trasporto pubblico esistente. Unica novità sottoposta allo studio, il pallino dell'Assessore Granelli: la BRT (Bus Rapid Transit). Se ce ne fosse ancora biso-

gno un chiaro segnale che il prolungamento della M3 fino a Paullo, non si farà mai più. Infatti questo studio non avrà difficoltà ad affermare che la soluzione più percorribile in termini di progettazione e realizzazione, non è certo né la ferrovia, né il prolungamento della M3. «Se è così - commenta il vice Sindaco di Mediglia Gianni Fabiano - abbiamo il coraggio di venire a dirlo in faccia ai cittadini dell'asse Paullese, che da anni aspettano la realizzazione di un'opera fondamentale per il nostro territorio. Non vorremmo mai che questo studio finanziato dai contribuenti finisse negli armadi insie-

me a tutti gli altri costosi progetti di fattibilità realizzati e finiti nel dimenticatoio. Oltretutto questa esigenza di stendere questo tipo di progettualità, fa riferimento alla vecchia finanziaria. Forse sarebbe stato il caso di fare un passaggio con il Ministro alle infrastrutture Toninelli, per sapere se il prolungamento della M3 lungo la Paullese rientri o meno nelle priorità di questo nuovo governo. Noi non siamo disponibili a nessuna soluzione che non sia la via del trasporto pubblico su ferro».

A Pantigliate gli fa eco il Consigliere comunale di maggioranza Antonio Malfettone, colui che ha di fat-

to si è fatto carico di confrontarsi con i colleghi degli altri comuni vicini per contestare l'atto: «Assolutamente dal Progetto va stralciato il passaggio dove lo studio prende in considerazione il trasporto pubblico su gomma - dichiara Malfettone -. Siamo l'unica via di ingresso alla Città di Milano che non ha una infrastruttura per il trasporto pubblico su ferro. Non ci vuole uno studio di 280mila euro per potenziare i mezzi esistenti o per realizzare la BRT che comunque non risponderebbe alla domanda di mobilità locale. Per questo motivo con il Gruppo di Società Ambiente abbiamo depositato una Mozione da discutere in Consiglio comunale per stralciare dallo studio, le due ipotesi di trasporto su gomma. La prima in quanto qualora fosse scelta non richiederebbe alcun investimento infrastrutturale e la seconda in quanto in contrasto con le istanze dei territori e con lo spirito della mozione del Consiglio Regionale approvata all'unanimità il 1 luglio 2014. A fronte di tutto questo si potrebbero rivedere il computo dei costi e relativo riparto tenendo conto anche di eventuali nuove adesioni. Qualora - conclude l'esponente di Società Ambiente - le altre amministrazioni dovessero rigettare la proposta l'amministrazione di Pantigliate si impegnerà a finanziare solo la parte di studio riguardante il trasporto su ferro».

A Peschiera Borromeo, in

occasione del prossimo Consiglio comunale, il Capogruppo Luigi Di Palma a nome dell'intero Gruppo consiliare di Forza Italia e il Consigliere comunale Massimo Chiodo del Gruppo Misto hanno depositato un emendamento alla Delibera portata dalla maggioranza per aderire al progetto, sul quale chiamano i Consiglieri di maggioranza e di minoranza a esprimersi.

L'emendamento infatti chiede di stralciare la parte del dispositivo della Delibera dove viene riportata che le risultanze di questo studio saranno "vincolanti" in futuro per i comuni del territorio: «Un'assurdità, vincolarci mani e piedi ad uno studio che potrebbe esprimere la preferenza ancora per il trasporto su gomma» commenta Massimo Chiodo.

A San Donato Milanese, anche la capogruppo di Insieme per San Donato Gina Falbo ha intenzione di depositare una Mozione sull'argomento: «Siamo sempre stati sensibili al tema del prolungamento della M3 - ha dichiarato a 7giorni Gina Falbo -. Abbiamo partecipato e promosso numerose manifestazioni a riguardo. Qui la Giunta Checchi ha già deliberato sull'argomento. Andando contro di fatto alla Mozione del 1 luglio 2014, approvata all'unanimità, dal Consiglio regionale lombardo. Nell'atto infatti tutti convenivano per il trasporto pubblico sulla Paullese l'unica soluzione percorribile era quella su ferro».

Satrincha NOI ABBIAMO PENSATO A TUTTO!
 CAFE NOVITÀ PIZZA
 sky + DAZN
 MOTO GP- NBA - CHAMPIONS LEAGUE TUTTA LA SERIE A - FORMULA 1
 SE AMI LO SPORT QUI SEI A CASA...
 MERCOLEDÌ: PIZZA, BIRRA MEDIA, CAFFÈ € 10
 PESCHIERA B. - VIA LIBERAZIONE, 29 TEL. 02.45490945 - www.satrincha-cafe.it

Ortopedia **La Sanitaria**
 Melegnano dal 1976
I NOSTRI PRODOTTI:
 • TUTORI ORTOPEDICI E BUSTI CORRETTIVI
 • PLANTARI SU MISURA (ANCHE PER SPORTIVI)
 • AUSILI PER ANZIANI E DISABILI
 • ELETTROMEDICALI
 • ARTICOLI ANTIDECUBITO
 • CALZE ELASTICHE PREVENTIVE E CURATIVE
 Via Dezza, 38 - 20077 Melegnano (MI)
 Tel. +39 02 9835465 - lasanitaria04@libero.it
 www.lasanitariaortopedica.com

RIPARAZIONE COMPUTER E CELLULARI
HENG DA
 VENDITA ACCESSORI PER CELLULARI E PC
 ACCESSORI - ABBIGLIAMENTO
 ACCESSORI VARI
 Via Dezza 69, Melegnano (MI)
 Orari: 9:00 - 20:00 Lun - Sab • Cell. 375 531 6547



BOSCO IMMOBILIARE

02.39.84.61.39

Peschiera Borromeo (MI), via Moro, 3
E-mail: info@boscoimmobiliare.com

www.boscoimmobiliare.com



Mediglia: Triginto, piano alto, ampio **2 LOCALI** di mq. 80 ca., cucina abitabile, balcone, cantina. Ristrutturato. Ideale anche per investimento. € **85.000,00** classe energ. F



Peschiera B.meo: in minipalazzina, proponiamo ampio **2 LOCALI TOTALMENTE RISTRUTTURATO**, cantina, posto auto e **BOX**. OTTIMO ANCHE PER INVESTIMENTO! € **95.000,00** classe energ. E



Caleppio: in minipalazzina, ampio **3 LOCALI** di 90 mq ca., cucina abitabile, ampio balcone, grande cantina e **BOX**. € **110.000,00** classe energ. F



Robbiano di Mediglia: piano alto, **3 LOCALI** di mq. 85 a., cucina abitabile, balcone, **PARZIALMENTE RISTRUTTURATO**, cantina, posto auto e **poss. BOX**. DA NON PERDERE!!! € **110.000,00** classe F



Peschiera Borromeo.: In condominio, piano alto, ampio **2 LOCALI** con cucina abitabile, ampio balcone, cantina, possibilità **BOX**. € **110.000,00** classe energ. G



Robbiano di Mediglia: in ottimo condominio, ristrutturatissimo **2 LOCALI** di mq. 80 ca. con cucina abitabile, due balconi, cantina e **poss. BOX**. DA NON PERDERE!!! € **145.000,00** classe energ. F



Pantigliate: in minipalazzina, ultimo piano, ampio **2 LOCALI** di mq. 80 ca con cucina abitabile, **TOTALMENTE RISTRUTTURATO**. **Perfetto!!!!** € **110.000,00** classe energ. F



Peschiera B.: Zelofooramagno, in minipalazzina recentissima di soli 5 appartamenti, **2 LOCALI** oltre i servizi, cantina e **BOX**, oltre **GIARDINO PRIVATO**. Basse spese condominiali Da non perdere!!!! € **140.000,00** classe energ. F



Peschiera B.: Zelofooramagno, ultimo piano, **2 LOCALI** con cucina semiabitabile, **TERRAZZO**, cantina ed **ampio BOX**. Termoautonomo. Libero subito. € **140.000,00** classe energ. F



Peschiera Borromeo: appartamento in villa senza spese condominiali, **3 LOCALI+SERVIZI** con cucina abitabile, cantina. Libero subito. DA NON PERDERE!!! € **150.000,00** classe energ. F



Peschiera B.meo: Mezzate, in condominio con mattoni a vista, ottimo **2 LOCALI** con cucina abitabile, ampio balcone, **GIARDINO PRIVATO** di mq. 160 ca., cantina e **BOX**. Termoautonomo. € **155.000,00** classe energ. F



Peschiera B.: Bellaria, in recente palazzina di 7 anni, ampio **2 LOCALI** di mq. 75 con cucina abitabile, **TERRAZZO** e balcone, cantina e **BOX DOPPIO**. Rifinito perfettamente, **DA NON PERDERE!!!** € **165.000,00** Classe energ. B



Robbiano di Mediglia: in minipalazzina immersa nel verde e **ristrutturata**, **3 LOCALI + DOPPI SERVIZI**, cucina abitabile, terrazzino, cantina ed ampio **BOX**. Termoautonomo. **DA NON PERDERE!!!!** € **195.000,00** classe energ. F



Peschiera B.: Bettola, in via Filzi, ampio **3 LOCALI + DOPPI SERVIZI**, cucina abitabile, ampio **TERRAZZO**, cantina ed **ampio BOX**. Termoautonomo. € **250.000,00** classe energ. F



Peschiera B.: Bellaria, in minipalazzina recentissima in classe A, splendido **4 LOCALI+DOPPI SERVIZI**, cucina abitabile, **AMPIO GIARDINO PRIVATO**, cantina e **BOX DOPPIO**. Assolutamente da non perdere!!! € **420.000,00** classe energ. A



Peschiera Borromeo: Bettola, in contesto di sole ville, proponiamo splendida **VILLA SINGOLA** con **BOX QUADRUPLO** ed **ampio GIARDINO**. **ASSOLUTAMENTE DA NON PERDERE!!!!** Info in ufficio classe energ. F

Odori insopportabili a Bellaria: si "scalda" la protesta dei residenti

«La zona è diventata invivibile, a nulla sono valse le segnalazioni». Ma il Comune fa sapere: «L'Agenzia Regionale per la Protezione Ambientale è già stata informata, i cittadini continuano a segnalare»

Odori talmente acridi da divenire insopportabili, a qualsiasi ora del giorno. A Bellaria, frazione di Peschiera, parte la levata di scudi dei residenti, che lamentano una situazione non più tollerabile. «Vi

zione, cordialmente saluto a nome di tutti». Il Comune, dal canto proprio, attraverso un post pubblicato sulla pagina Facebook ufficiale, ha fatto sapere di essere al corrente della situazione e di aver già informato gli or-

specifico attraverso il Settore Monitoraggi Ambientali (MA) ARPA svolge quotidianamente attività finalizzate a conoscere lo stato complessivo dell'ambiente intervenendo mediante l'analisi della qualità dell'aria».

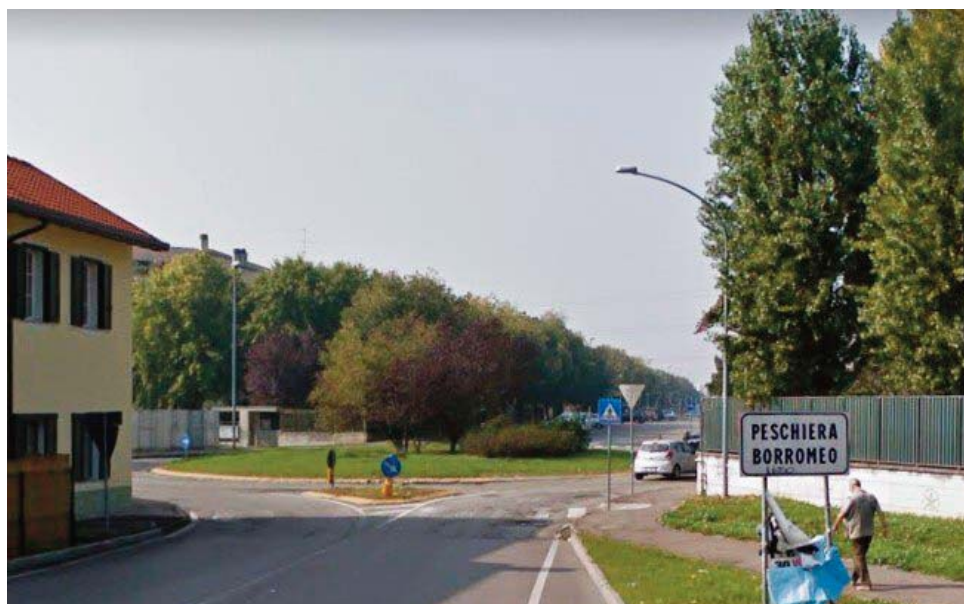

scrivo per dare voce alla protesta di noi residenti della frazione di Bellaria ma credo di tutta Peschiera - recita una missiva inviata alla redazione di 7giorni da parte di un abitante -. Da mesi ormai un odore nauseabondo proveniente dal vicino fiume Lambro rende invivibile la nostra zona. A nulla sono valse le segnalazioni alla polizia locale e ufficio ecologia del comune. Contando sulla vostra collabora-

gani competenti: «Si informa che l'Amministrazione ha comunicato durante la scorsa settimana ad ARPA la presenza di persistenti e regolari emissioni odorogene a sud della Paullese. ARPA Regione Lombardia (Agenzia Regionale per la Protezione Ambientale) è l'ente preposto alla prevenzione e alla protezione dell'ambiente e agisce affiancando le istituzioni regionali e locali nel monitoraggio del territorio. Nello

Al riguardo, il Comune invita i cittadini a continuare a segnalare al centralino della polizia locale (al numero 02.5475192), eventuali nuovi casi di emissioni, indicando la propria posizione e il periodo durante il quale si è registrata l'emissione stessa. Per maggiori informazioni sugli interventi di ARPA è possibile consultare il sito internet www.arpalombardia.it

PAULLO

Va in fumo la truffa dell'abbraccio per un Rolex



tratto il prezioso Rolex che portava al polso. Tutto è accaduto nei giorni scorsi, quando la sconosciuta ha avvicinato il paullese con la scusa di chiedergli informazioni per recarsi in via Roma. L'ignaro cittadino ha fornito prontamente tutte le indicazioni: è stato allora che la donna, in un sospetto slancio di gratitudine, ha tentato di abbracciarlo. In quell'istante l'uomo ha sentito il cinturino slacciarsi: con un gesto fulmineo ha quindi allontanato la giovane, la quale non ha potuto fare altro che fuggire a gambe levate. Il fatto è stato

Un abitante di Paullo non è caduto nel tranello tesogli da una giovane e lesta ladra, pare con accento dell'Est e di un'età compresa tra i 25 e i 30 anni, riuscendo ad evitare che gli venisse sot-

denunciato ai carabinieri della stazione locale, che stanno già indagando circa altre truffe dal copione molto simile perpetrate sul territorio nelle ultime settimane.

VIZZOLO PREDABISSI - COLTURANO

Si avvicina il referendum consultivo per la fusione

Domenica 30 settembre 2018, dalle 7.00 alle 23.00, presso la scuola primaria "G. Carducci" di via Verdi 1 a Vizzolo, si vota per la fusione tra i comuni di Vizzolo Predabissi e Colturano.

Il referendum consultivo, per il quale non è previsto il raggiungimento di un quorum ma il vincolo della maggioranza dei sì in entrambi i comuni, richiederà la compilazione di due schede: la prima, di colore verde, chiederà alla cittadinanza se è favorevole o meno la fusione dei due comuni; la seconda, di colore giallo, chiederà di scegliere il nome del nuovo Comune fra le due opzioni presentate: Vico sull'Addetta o Vizzolo-Colturano.

A pochi giorni dal voto, però, continua la diatriba fra sostenitori e oppositori al progetto di fusione tra prese di posizione e accuse reciproche. Anche sulle pa-

gine dei social il dibattito si era fatto talmente acceso da portare gli amministratori di pagine Facebook come "Sei di Vizzolo se..." o "Sei di Colturano e Balbiano se..." a vietare la pubblicazione di post inerenti al tema.

Chi è favorevole alla fusione parla dei vantaggi che questa comporterebbe per la popolazione, in termini di contributi statali, accorpamento dei servizi con conseguenti economie di scala e una semplificazione dal punto di vista amministrativo. Mentre per chi è contrario si tratterebbe soltanto di una manovra politica, senza reali benefici per i cittadini dei due comuni.

Intanto i due comitati, quello per il sì e quello per il no, continuano la loro campagna referendaria a colpi di comunicati e manifesti per cercare di convincere - in un senso o nell'altro - gli idecisi.



ABITARE CERAMICHE
 Via Walter Tobagi, 18
 20068 Peschiera Borromeo (Mi)
 Telefono: 02 5530 5077
www.adecer.it

AMPIO ASSORTIMENTO DEI MIGLIORI MARCHI ITALIANI

POSA ALTAMENTE QUALIFICATA RUBINETTERIA-SANITARI-ARREDO BAGNO

NUOVA ESPOSIZIONE A PESCHIERA BORROMEO

PROGETTAZIONE DEI VOSTRI INTERNI CON RENDERING 3D MULTIMEDIALI

MAR - VEN 9:30 - 18:30 ORARIO CONT. SAB 10 - 16 ORARIO CONT. - FUORI ORARIO E FESTIVI SU APPUNTAMENTO



Azienda italiana che opera nel settore
salute e benessere da più di 15 anni,
**specializzata nel trattamento di presidi
medico-sanitari, ricerca collaboratori**
per apertura nuove filiali
sul territorio di **Milano**.

STAI CERCANDO LAVORO?

Per effettuare un colloquio conoscitivo con una delle due aziende
invia **CURRICULUM & NUMERO di TELEFONO**
al nostro indirizzo e-mail: **milano.colloqui7@gmail.com**

My Way

L'azienda, che opera ormai da molti anni nel
settore caffè, apre nuove filiali a **Milano e provincia**.
Si ricercano **collaboratori per varie mansioni,**
gestione ufficio, ricerca nuovi clienti,
assistenza al cliente e gestione del personale.

Redazione

Non ci fermerete. "Non ci avete fatto niente". "Il nostro scopo è allenarci: il vostro qual è?". Sono questi i messaggi più forti contenuti nei cartelloni che, tantissimi giovani atleti, stringevano forte tra le mani nel pomeriggio di lunedì 17 settembre, al parco Mattei di San Donato. Qui, infatti, dove nei giorni scorsi la nuova pista di atletica è stata danneggiata gravemente, si è tenuta una manifestazione spontanea delle associazioni sportive, in primis la Studentesca Sandonatese, che hanno voluto lanciare un messaggio chiaro: la città e lo sport non si piegheranno alla paura. All'evento, oltre a numerosissimi giovani atleti, hanno partecipato anche le autorità locali e numerosi sandonatesi, che hanno voluto testimoniare personalmente il proprio supporto.

«Tutto il mondo dello sport ha mostrato una reazione straordinaria – ha commentato Andrea Checchi, sindaco di San Donato -. È questo il grande elemento di consolazione di fronte allo scempio fatto alla pista di atletica del Mattei. C'è

San Donato, dalla pista danneggiata si innalza un coro unanime: «Non ci fermerete!»

Centinaia di giovani atleti, insieme alle rappresentanze istituzionali e numerosi sandonatesi, si sono riuniti presso la pista di atletica del Mattei, gravemente danneggiata nei giorni scorsi. Checchi: «La Comunità è coesa»



un momento della manifestazione

stata la reazione della città, molta gente mi ha fermato per strada dicendo "Sindaco, dobbiamo reagire, non ci dobbiamo fermare". Questi ragazzi sono la testimonianza vera e viva che la reazione ad atti di questo genere ci sarà sempre e sarà forte».

All'evento ha preso parte anche Franco Lucente, capogruppo in Regione

di Fdl. «Per me era doveroso partecipare alla manifestazione spontanea organizzata dalle società sportive – ha affermato Lucente -. Insieme a Fabio Russo, esponente sandonatese di Fratelli d'Italia, abbiamo portato la nostra solidarietà, per condannare i vigliacchi che hanno deturpato un bene comune e per chiedere maggiore at-

tenzione in futuro, affinché episodi di tale gravità non abbiano a ripetersi».

Intanto, la pista ha comunque ricevuto l'omologazione da parte della Federazione Italiana di Atletica Leggera, sebbene con riserva fino alla riparazione del danno, che dovrebbe essere completata entro fine mese.

PESCHIERA BORROMEO

Il Comune denuncia il custode giudiziario per la discarica all'ex Postalmarket



Discarica nell'area ex Postalmarket a San Bovio, il Comune di Peschiera passa al contrattacco. È delle scorse ore, infatti, la presentazione di una denuncia ai sensi dell'art. 650 del codice penale nei confronti del Custode Giudiziario, che il Tribunale di Milano ha nominato responsabile materiale dell'area in questione. La decisione dell'Ente è maturata a seguito della mancata ottemperanza dell'ordinanza contingibile e urgente emessa dal sindaco lo

scorso mese di aprile, che intimava la bonifica del terreno dal consistente quantitativo di rifiuti. Nonostante l'intenzione di procedere alla pulizia paesata dal responsabile dell'area, però, ad oggi la situazione non è cambiata. Da qui la denuncia presentata dal Comune di Peschiera.

«L'Ente – fanno sapere dal Comune - si farà carico della pulizia dell'area privata, rivalendosi poi sul fallimento per le spese che verranno sostenute».

PRODUZIONE E VENDITA DIRETTA
PORTE E FINESTRE

RISPARMIO GARANTITO



Milano
 Via Tito Livio, 13
 Tel.: 02 5518 7960

WWW.ALLUSYSTEMSRL.IT

Pantigliate (MI)
 Via A. de Gasperi, 28
 Tel.: 02 906 8296

Peschiera: «Non compete a noi valutare la manutenzione del verde»

La Protezione Civile scrive a 7giorni: «Ribadiamo la nostra assoluta neutralità ed il desiderio di non essere coinvolti in polemiche».

L'articolo "Peschiera, alberi e rami pericolosi, il Comune non interviene ci pensa la Protezione Civile a ripristinare la sicurezza" pubblicato nell'edizione online del 28 Agosto ci impone di effettuare alcune precisazioni, anche nei confronti dei nostri cittadini. Innanzitutto gli interventi dei volontari, sempre assistiti e coordinati dall'assessore delegato alla Protezione Civile e di concerto con l'Ufficio Ecologia, sono stati effettuati su richiesta ufficiale dell'Amministrazione Comunale in situazioni contingenti ed urgenti. Oltre alla rimozione del 1° agosto della pianta caduta in strada nei pressi della Ludoteca (ex 'Esagono' di via Dante - strada Biassano) che ostacolava il traffico, gli interventi del 27 agosto hanno riguardato piante o pericolanti, che un nuovo tempo-

rale avrebbe probabilmente abbattuto con rischi per la popolazione, o già a terra (piazza Lombardi e passaggio pedonale tra via Manzoni e via Dante). In questi casi si è ottemperato alle funzioni proprie della protezione civile (prevenzione e superamento dell'emergenza) come anche indicato nel sito del Dipartimento. Non compete a noi (non lo possiamo né vogliamo fare) valutare se debba essere effettuata una maggiore o migliore manutenzione del patrimonio boschivo del territorio. Del resto da parte nostra abbiamo più volte rammentato a tutte le Amministrazioni che si sono succedute, indipendentemente dalla connotazione politica -e tutte lo hanno riconosciuto- che i volontari di protezione civile devono seguire, nelle proprie attività, le indica-

zioni chiare e più volte espresse dal DPC e, anche qui, non vogliono, non possono e non devono sostituirsi a chi, anche per lavoro, è preposto a precise funzioni, siano esse la cura del verde pubblico o la pulizia dei tombini (per esempio). Avendo però rilevato nell'articolo suddetto, accanto alla cronaca degli interventi, anche alcune prese di posizione critiche ribadiamo la nostra assoluta neutralità ed il desiderio di non essere coinvolti in polemiche, ne ora ne in futuro, di alcun genere. Chiariamo quindi che la scrivente Associazione è da considerarsi estranea ad ogni strumentalizzazione politica. Ringraziamo dell'attenzione e porgiamo cordiali saluti.

**Corpo Volontari
 Protezione Civile
 Peschiera B. ONLUS**

La risposta di 7giorni

Carissimi volontari della Protezione civile, spiace che abbiate dovuto precisare questioni mai messe in dubbio dallo scrivente. Se critica c'è stata non è certo verso il vostro Corpo di volontari di cui nutro profonda ammirazione personale oltre che Istituzionale. Ho riportato chiaramente nell'articolo che il vostro intervento, sempre apprezzato e puntuale è stato effettuato su richiesta del Comune di Peschiera Borromeo. Mi spiace altresì che vi siate sentiti, o peggio abbiate dovuto sentirvi, "coinvolti in polemiche" che certo non erano rivolte a voi. La mia critica è esclusivamente rivolta alla Amministrazione comunale, rea a mio parere, di una mancata e adeguata manutenzione del verde pubblico, tanto da dover gestire in emergenza quello che si sarebbe potuto gestire con una minima programmazione. Proprio voi volontari, con questa lettera confermate indirettamente l'opinione espressa nell'articolo. Quando scrivete: «...i volontari di protezione civile devono seguire, nelle proprie attività, le indicazioni chiare e più volte espresse dal DPC (Dipartimento Protezione Civile Nazionale n.d.r.) e, anche qui, non vogliono, non possono e non devono sostituirsi a chi, anche per lavoro, è preposto a precise funzioni, siano esse la cura del

verde pubblico o la pulizia dei tombini...», date pienamente e puntualmente conferma di quello che ho spiegato ai lettori di 7giorni nel mio articolo. Sono quindi d'accordo con tutti voi quando chiedete di non essere coinvolti in polemiche, non se ne sente il bisogno e non è edificante, proprio per questo non ho chiesto una vostra opinione sull'accaduto come si è abituati a fare in questi casi, non vi sareste mai espressi con pareri che non siete tenuti a dare. Ma nello stesso modo cari amici, non fatevi strumentalizzare da chi non ammette le critiche al proprio operato e vi coinvolge nella difesa di ufficio di un'Amministrazione inadeguata al ruolo che dovrebbe ricoprire, cioè quello di programmare le manutenzioni per tempo. A ognuno il suo, l'Amministrazione amministra, la Protezione Civile interviene nelle emergenze e il giornalista critica a ragion veduta, in questo caso l'Amministrazione pubblica. Tutti i cittadini di Peschiera Borromeo devono ringraziare la vostra disponibilità e il vostro intervento. Le critiche espresse nell'articolo avevano un destinatario ben preciso che di certo non è il vostro glorioso Corpo. Grazie ancora

Giulio Carnevale

IL WHOPPER HA UNA NUOVA CASA.

APERTURA 27 SET

SP415 Strada Paullese - Zelo Buon Persico

PLAY KING Interattivo KING DRIVE BURGER KING

TM Burger King Corporation. © 2014 Burger King Europe GmbH. Tutti i diritti riservati.

Controllo di vicinato attivo a San Giuliano, San Donato e Mediglia

Cresce la rete dei Comuni i cui cittadini avranno facoltà di fare da "sentinelle", segnalando alle forze dell'ordine ogni criticità

/// Incrementare un sistema di sicurezza partecipata allargata alla prevenzione di tutti i comportamenti antisociali, accrescere la fiducia nei confronti delle forze dell'ordine delle istituzioni". È questo lo scopo con cui la Prefettura di Milano ha deciso di attivarsi per creare una sorta di rete intercomunale tra le Amministrazioni della provincia milanese, rendendo così ufficiale e istituzionale il progetto di Controllo di Vicinato. Dopo il summit in Prefettura svoltosi lunedì 17 settembre, anche San Giuliano, San Donato e Mediglia entrano a far parte di questa rete che, attualmente, conta circa 50 Comuni (tra cui figurano, ad

esempio, Paullo, Carpiano, Cerro, Rozzano e Pioltello). In questo modo, vengono disciplinate a norma di legge le attività dei cittadini che intendano collaborare con le forze dell'ordine.



«L'accordo relativo al Controllo di Vicinato – aggiunge Marco Segala, primo cittadino sangiulianese – va proprio in questa direzione e si pone l'obiettivo di attivare forme di sicurezza partecipata a tutela e salvaguardia della vivibilità del territorio e della qualità della vita».

«Anche la nostra città entra a far parte della rete di sicurezza partecipata coordinata dalla Prefettura di Milano – illustra Andrea Checchi, sindaco sandonatese –. Questo passaggio rende ufficiale e più strutturata l'esperienza di sicurezza partecipata maturata nel quartiere di Bolgiano negli scorsi anni».

«Non ci saranno "sceriffi" o ronde – precisa Paolo Bianchi, sindaco di Mediglia –, ma solo cittadini che collaboreranno con le istituzioni a beneficio dell'intera Comunità».

«Anche la nostra città entra a far parte della rete di sicurezza partecipata coordinata dalla Prefettura di Milano – illustra Andrea Checchi, sindaco sandonatese –. Questo passaggio rende ufficiale e più strutturata l'esperienza di sicurezza partecipata maturata nel quartiere di Bolgiano negli scorsi anni».

SAN GIULIANO MILANESE

Accordo con la Prefettura: in arrivo più carabinieri



nico della locale Tenenza dei Carabinieri entro il prossimo mese di dicembre.

«L'impegno e l'abnegazione della locale Tenenza dei Carabinieri e il supporto del Comando Compagnia di San Donato Milanese sono encomiabili – commenta Segala – ma come ho esposto in più occasioni al Prefetto, l'attuale organico dei militari consente la disponibilità di una sola pattuglia nelle ore serali e notturne, tra l'altro non dedicata in via esclusiva al

nostro territorio, che è uno dei più estesi nel contesto della Città Metropolitana, in quanto la Tenenza ha altresì competenza per il presidio del Comune di Mediglia.

Per questa ragione – conclude il primo cittadino –, come Amministrazione continueremo a lavorare direttamente attraverso l'attività del Comando di polizia locale, ma ci auguriamo anche che il promesso potenziamento dell'organico dei carabinieri possa rappresentare il tassello mancante e indispensabile per l'efficacia delle strategie messe in campo».

Entro la fine dell'anno, la Tenenza di San Giuliano potrà contare su un contingente di carabinieri rafforzato. La notizia giunge a seguito dell'incontro svoltosi lunedì 17 settembre a Milano tra il sindaco, Marco Segala, e il Prefetto di Milano, Luciana Lamorgese, nel corso del Comitato Provinciale per l'ordine pubblico convocato proprio su sollecitazione del Comune sangiulianese. Il Prefetto ha manifestato apprezzamento per il costante impegno dell'Amministrazione Comunale sul tema del maggior controllo del territorio e della lotta al degrado e ha annunciato il potenziamento dell'orga-



SANDONATO MEDICA s.r.l.
Centro Diagnostico Polispecialistico

**VISITE SPECIALISTICHE
SERVIZI SPECIALISTICI
PERSONALE SPECIALIZZATO
CENTRO CONVENZIONATO**

“Unisalute/Fondo Est, Previmedical/Fasie/Rbm, Aon”

Tecar Terapia prima consulenza con il nostro fisioterapista, gratuita!

Via Bruxelles, 10 San Donato (MI)
Tel. 02.55602161
info@sandonatomedica.it
Dir. sanitario: Dott. Sergio Parolini



NUOVA APERTURA PUNTO PRELIEVI

Accreditato con il Servizio Sanitario Regionale

Per informazioni: Tel. 02.55602161

Martedì, Mercoledì e Giovedì dalle 7.30 alle 8.45
con ricetta del medico di base o privatamente senza ricetta

www.sandonatomedica.it

Redazione

La Giunta segratese ha approvato il progetto definitivo per il rifacimento integrale della copertura della media di Milano 2. Attualmente i tetti della scuola sono costituiti da materiale ormai irrimediabilmente deteriorato dal tempo. Nello specifico, il progetto di riqualificazione, per un ammontare complessivo di 540 mila euro, prevede la totale rimozione della copertura esistente e la posa di una nuova copertura isolante che consentirà di ottenere un maggior risparmio energetico. Completeranno l'intervento la pulizia, la sistemazione e l'imbiancatura del plafone sottogronda lungo tutto il perimetro dell'edificio, la tinteggiatura delle facciate, previo rifacimento delle zone ammalorate. Infine verranno sistemati anche i vialetti, l'illuminazione, le scale esterne e la rampa carrabile. Ma non è tutto. Partiranno infatti a breve ulteriori interventi di ma-

Segrate: parte la riqualificazione della scuola media di Milano 2

Si procederà al rifacimento totale del tetto, poi alla sistemazione dei vialetti, dell'illuminazione esterna e della discesa carrabile. In programma interventi anche per altre scuole cittadine



nutenzione straordinaria di plessi scolastici, così come previsto nel piano triennale delle Opere Pubbliche 2018/2020. In particolare, all'elementare di via Modigliani e all'elementare e materna di

Rovagnasco saranno sostituiti i serramenti esterni e interni e verrà realizzata l'imbiancatura. A Rovagnasco, inoltre, verranno ristrutturati i bagni. All'elementare e media di San Felice saranno rifatti

la palestra, gli spogliatoi e i servizi igienici e verranno sostituiti i serramenti interni. Si procederà inoltre al rifacimento della pista esterna di atletica leggera e all'imbiancatura totale della scuola.

SAN DONATO MILANESE

Inaugurata a San Donato l'undicesima stazione del bike sharing



Con il taglio del nastro della Unipol Station, il quartiere Torri Lombarde a San Donato è entrato ufficialmente nella rete cittadina della mobilità ciclabile condivisa curata da Bicincittà. La nuova stazione, dotata di 10 stalli, è frutto della partnership tra il Comune e UnipolSai, che ha sostenuto i costi per l'installazione del "ciclo

posteggio" situato in uno dei punti nodali di San Donato, trovandosi vicino alla sede dell'azienda e alla stazione del Passante. Il sistema di bike sharing ora conta 11 stazioni distribuite tra il Concentrico, Metanopoli, Bolgiano, via Di Vittorio e le Torri Lombarde, per un totale di 96 cicloposteggi e 67 biciclette.

TRATTORIA LAGO BELLARIA

Via Leonardo da Vinci - Robbiano di Mediglia (MI)
Tel/Fax 02.90.66.14.58 - info@lagobellaria.it

www.lagobellaria.it

Tel 02.90.66.14.58

Aperti tutti i giorni a pranzo chiuso il martedì

Menu fisso €10 - Sabato €12

Domenica pranzo alla carta

Si organizzano ricevimenti per battesimi, comunioni, cresime ed anniversari

20 ottobre sagra del porcino - 17 novembre sagra del giro risotto

Redazione

Siamo sempre più consapevoli dell'importanza che riveste oggi un'ottima conoscenza della lingua inglese. Ma non tutti i corsi sono uguali e a **International House Milano** lo sappiamo bene, infatti i nostri corsi sono ideati per rispondere alle **esigenze specifiche** delle diverse età e necessità. Per gli **adulti** abbiamo ideato corsi per i professionisti che sono in costante contatto con l'estero, ma anche per chi invece usa la lingua inglese per studiare o per viaggiare. I corsi ideati per gli adulti puntano a sviluppare tutte le abilità linguistiche – speaking, listening, reading and writing – con particolare attenzione agli obiettivi indicati dai singoli partecipanti e si tengono una sera alla settimana a seconda del livello di conoscenza linguistica, mentre i corsi individuali sono programmati in giorni e orari scelti dai partecipanti. Questa flessibilità vale naturalmen-

IH Milano: Corsi di inglese pensati per ogni esigenza

Fondata nel 1999 con le sedi di Milano e San Donato, IH Milano è affiliata a International House World Organization, network internazionale fondato nel 1953 che conta oltre 160 scuole nel mondo

Vieni a trovarci per maggiori informazioni:



› **Milano**
 Viale Brenta, 27
M3 BRENTA
 Tel. 02 86 79 03
 infomilano@ihmilano.it

› **San Donato Milanese**
 Via Alfonsine, 40
M3 SANDONATO
 Tel. 02 52 79 124
 info@ihmilano.it

te anche per i corsi di Business English specifici per le aziende, i cui contenuti sono definiti sulla base dell'area professionale di riferimento. Il metodo didattico che utilizziamo, con i più piccoli ma anche con adulti e professionisti, è il **metodo co-**

municativo. I corsi sono tenuti esclusivamente in lingua inglese fin dal primo livello per incoraggiare lo sviluppo del pensiero in lingua e l'immediatezza nell'espressione linguistica. Il metodo prevede un'interazione costante tra insegnanti e studenti e tra i vari

partecipanti quando il corso è di gruppo, per rendere la lezione più dinamica e interessante e per stimolare l'uso di quanto appreso e di verificare i progressi.

Chi siamo
 Fondata nel 1999 con le sedi di Milano e San Donato, IH Milano è affiliata a Inter-

national House World Organization, network internazionale fondato nel 1953 che conta oltre 160 scuole nel mondo. Ogni scuola è indipendente ma si conforma rigorosamente agli elevati standard di qualità dei servizi e di competenza didattica richiesti alle scuole associate.

IH Milano è certificata ISO secondo la norma UNI EN 9001-2008 (QUA) ed è in possesso della Presa d'Atto del MIUR (Ministero dell'Istruzione, dell'Università e della Ricerca). IH Milano è inoltre Platinum Centre di University of Cambridge ESOL Examinations ed è Centro autorizzato per i Test IELTS.

Qualifiche dei docenti
 I nostri docenti sono laureati e specializzati nell'insegnamento.

In particolare, i **docenti di lingua inglese** sono in possesso della certificazione

Cambridge English Celta o Delta (Certificate o Diploma in English Language Teaching to Adults) dell'Università di Cambridge. I docenti dei **corsi di inglese per bambini e ragazzi** sono specializzati nell'insegnamento ai Young Learners. Docenti specializzati svolgono **corsi Executive e programmi specifici rivolti a professionisti e manager**. La nostra scuola organizza per i propri docenti regolari corsi di aggiornamento per garantire sempre il livello di eccellenza didattica dei docenti.

International House srl
www.ihmilano.it
San Donato Milanese:
 Via Alfonsine, 40 – 20097 (sede legale)
 Tel. +39 02.527.91.24
 info@ihmilano.it
Milano:
 Viale Brenta, 27 - 20139
 Tel. +39 02.86.79.03
 infomilano@ihmilano.it

BLACK & WHITE
RISTORANTE PIZZERIA CON AREA BIMBI
 Lun-Sab aperto pranzo e cena - Domenica aperto solo a cena

Ricevimenti per cerimonie: battesimi, comunioni, cresime, matrimoni e ricorrenze

Peschiera B.meo, Via Aldo Moro, 1 (piazzale Coop)
Telefono 02.36.53.95.79 - @bw.peschiera

NUOVO UFFICIO DEI PRIVATE BANKER FIDEURAM A CALEPPIO

CHECK UP FINANZIARIO GRATUITO

In occasione dell'apertura della nuova sede i Private Banker sono disponibili ad offrire ai cittadini, senza alcun impegno, un check up patrimoniale personale e familiare completamente gratuito.

I Private Banker Fideuram Giordano Marazzi e Daniele Fabiano hanno aperto un nuovo ufficio a **Caleppio di Settala in Via Cerca, 13**.
 Il recapito telefonico è il seguente: cell. 366 6530369.
 Nella nuova sede accogliente e confortevole, la clientela può essere assistita dai Private Banker nella cura dell'intero patrimonio.

Un unico interlocutore per tutte le esigenze finanziarie, previdenziali, fiduciarie e successorie.

FIDEURAM | Private Banker
Giordano Marazzi Cell. 347 2446887
Daniele Fabiano Cell. 335 6700872

Isritti all'Albo Unico dei Consulenti Finanziari

Messaggio pubblicitario con finalità promozionale. Prima dell'adesione leggere il prospetto, disponibile presso gli Uffici dei Private Banker e sul sito www.fideuram.it

Redazione

Rivoluzione in vista per le tariffe del servizio di trasporto pubblico gestito da ATM in tutta l'area metropolitana di Milano. Lo ha stabilito l'Amministrazione, in accordo con la maggioranza di palazzo Marino, secondo un'ottica che punta ad incentivare la stipula di abbonamenti di lunga durata e con un occhio di maggior riguardo per le fasce deboli. Queste le principali novità illustrate da Marco Granelli, assessore alla Mobilità. Abbonamenti annuali con zero aumenti, rateizzabili a 27,5 € al mese. Nessun aumento per mensili e annuali per giovani e anziani e, per i giovani che acquistano l'abbonamento annuale, è allo studio un abbinamento con il bike sharing. L'abbonamento off-peak per gli anziani, quello da 16€ al mese o 170€ all'anno, oggi utilizzabile solo dalle 9.30 in poi, in superficie sarà utilizzabile sempre, anche al mattino presto. Tessera ATM gratis

Atm, cambiano le tariffe: biglietto singolo a 2 euro

Nessun incremento invece per l'abbonamento annuale, che potrà essere anche rateizzato mensilmente a 27,5 euro



per bambini e ragazzi fino al compimento del 14° anno di età, anche se non accompagnati. Abbonamento annuale a 50 € per i disoccupati e per le persone con ISEE fino a 6.000 euro anno. Gli abbonamenti mensili ordinari degli adulti avranno un leggero incremento, da 35 a 39 €. Quanti invece sceglieranno di utilizzare solo il biglietto o il settimanale, avranno un aumento: nel-

lo specifico, il biglietto passerà infatti da 1,50 a 2 €, il carnet a 18 €, il giornaliero a 7 €, il settimanale a 17 €. Inoltre, palazzo Marino ha annunciato il potenziamento della lotta all'evasione del biglietto, nonché un aumento delle squadre di sicurezza in metropolitana e su tram e bus, per incrementare la sicurezza di chi viaggia. Maggior equità e minori differenze tra Milano e gli

altri Comuni confinanti. Sono queste le principali caratteristiche del sistema tariffario unico, varato recentemente da ATM e da palazzo Marino, che interesserà tutto il territorio di Milano, della Città metropolitana e della Provincia di Monza e Brianza.

«Chi oggi acquista un abbonamento al quartiere Comasina di Milano - illustra Marco Granelli, assessore milanese alla Mobilità - paga 330 €, se invece abita un km più a nord, a Cormano o a Novate, quell'abbonamento lo paga 498 €, 168 € in più, cioè il 50% in più. Con il nuovo sistema, invece, lo pagherà solo 440€, 58€ in meno. Chi invece abita a Paderno Dugnano o a Cernusco SN, l'abbonamento oggi lo paga 685€, domani 528€, - 30%, un risparmio di 157€».

PESCHIERA BORROMEO

Aumenti alle tariffe di ATM: scatta la petizione per contrastarli

Continuano a far discutere gli annunciati aumenti tariffari relativi alla rete di trasporto pubblico gestita da ATM, attivi dal prossimo marzo, che hanno già sollevato numerose polemiche da parte dei pendolari. Al riguardo, il Comitato ATM Pubblica ha recentemente lanciato una petizione on-line, diretta al Consiglio Comunale di Milano, volta proprio a contrastare i ritocchi al rialzo preventivati. «La scelta di aumentare i costi - spiegano gli esponenti del comitato civico - ha un solo obiettivo: coprire le maggiori spese provocate dal coinvolgimento di soggetti privati nella costruzione e gestione delle due nuove linee di metropolitana M4 e M5. Sono scelte che non condividiamo, che porteranno a

un aumento dell'uso delle auto private e dell'inquinamento, con gravi conseguenze sulla salute dei cittadini e delle cittadine di Milano». Alla luce di tali considerazioni, il Comitato, tramite la raccolta firme, chiede a palazzo Marino di bloccare il ritocco al rialzo dei biglietti e degli abbonamenti e di avviare un percorso di ripubblicizzazione del servizio di trasporto pubblico. «In modo - concludono - che i cittadini e le cittadine milanesi non siano più costretti a pagare di tasca loro i profitti di aziende private». La petizione può essere sottoscritta al seguente link: <https://www.change.org/p/consiglio-comunale-di-milano-comitato-atm-pubblica-contro-l-aumento-del-biglietto-a-milano>



COSE MAI VISTE!

Irripetibile promozione
 su **elettrodomestici**,
 piano in **quarzo**
 e **finanziamenti**.

Regolamento presso il punto vendita

Veneta Cucine®
San Donato Mil.se

S.S. Paullese km 1,950 - Tel. 02 37050321
www.artabita.it

Milano: l'Istituto Nazionale dei Tumori compie 90 anni

Per festeggiare l'importante istituzione sanitaria è intervenuto anche il presidente della Repubblica Sergio Mattarella



«L'Istituto Nazionale dei Tumori è un mondo dove l'oncologia non solo è nata, ma è anche cresciuta e divenuta vocazione e motivo di sfida per i nostri medici. Un mondo dove la scienza lascia spazio all'umanità e l'umanità si permea di scienza». Lo ha affermato il presidente della Regione Lombardia, Attilio Fontana, accogliendo il presidente della Repubblica, Sergio Mattarella, nell'Aula Magna dell'Istituto Nazionale dei

Tumori (INT) che il 20 settembre ha festeggiato i suoi primi 90 anni. Durante il suo intervento Fontana ha invitato a fare una riflessione sulla specificità degli IRCCS (Istituti di Ricerca e Cura a Carattere Scientifico) lombardi, perché «dove c'è sia assistenza, sia ricerca, si possono formare i migliori medici: questi strumenti sono un vero e proprio motore per migliorare l'eccellenza sanitaria lombarda». Oggi l'INT è il primo dei 12 Istituti

di Ricovero e Cura a Carattere Scientifico oncologici italiani con oltre 18mila ricoveri annui, 1 milione 200mila prestazioni ambulatoriali, oltre 400 posti letto, 30 laboratori di ricerca, oltre 2000 tra medici oncologi, ricercatori, personale infermieristico e collaboratori vari.

Oggi, anche grazie al lavoro svolto presso l'INT, è possibile guarire il 65% dei nuovi tumori, in alcuni casi la percentuale è anche superiore.

REGIONE LOMBARDIA

Un bando di concorso per ricordare nelle scuole la tragedia dei Martiri delle Foibe

L'Ufficio di Presidenza del Consiglio regionale della Lombardia ha indetto un concorso per ricordare il sacrificio degli italiani che vennero uccisi in Istria a Dalmazia e coloro che dovettero abbandonare quelle terre. Il bando di concorso pubblicato sul BURL ha come argomento «Gli altri italiani: memorie e silenzi sulle vittime dell'esodo di massa d'Istria, Fiume e Dalmazia» e tutti gli studenti appartenenti alle scuole secondarie di primo e secondo grado della Lombardia potranno parteciparvi, sia come gruppo sia individualmente. Tema, cortometraggio, disegno, poesia, canto, ricerca, striscione, sito web... ogni tipologia di elaborato è ammessa, purché originale e pertinente al tema. Dopo decenni di silenzio si cerca di dare spazio e importanza a una drammatica parte della storia italiana troppo a lungo riposta nell'oblio e condizionata da un passato revisionismo. L'obiettivo del concorso rivolto ai giovani è proprio quello di non dimenticare la tragedia delle foibe e le sue conseguenze, ridando dignità e un volto a quelle migliaia di nomi scomparsi, alle famiglie distrutte e anche per il rispetto di chi sopravvisse e venne costretto ad abbandonare la propria casa, i propri averi, venendo successivamente rinnegato dal suo stesso Paese. L'Italia del dopoguerra infatti, non ha

accolto a braccia aperte gli esuli istriani (italiani) e non ha mai offerto loro un'adeguata integrazione. Un esempio è dato dal "Treno della Vergogna": nel 1947 arrivarono ad Ancona da Pola molti esuli istriani, poi fatti salire su un treno merci in condizioni disumane in direzione nord Italia. A Bologna avrebbero ricevuto un pasto offerto dalla Croce Rossa, ma al suo arrivo il treno venne accolto dal lancio di sassi, pomodori e insulti, con la minaccia di uno sciopero nel più importante snodo ferroviario italiano se si fosse fermato. Nessuno intervenne, il latte destinato ai bambini e tutto il cibo, venne gettato. Gli esuli, additati inspiegabilmente come stranieri e fascisti, poterono ricevere viveri solo quando giunsero a Parma, stremati dal viaggio. Questo è solo uno dei tanti episodi che videro protagonisti dei connazionali provenienti da quella che oggi si chiama Croazia, e che meritano di essere raccontati. L'auspicio è che il concorso a scopo educativo indetto dalla Regione sia in grado di trasmettere alle nuove generazioni principi e valori, puntando sull'importanza della memoria storica. I progetti migliori saranno poi premiati ufficialmente il 10 febbraio 2019, proprio in occasione della giornata del ricordo dei martiri delle Foibe.

**LE MIGLIORI MARCHE DI MOBILI
OGGI IN PROMOZIONE**



**BONUS
FISCALE
-50%**

PER INFORMAZIONI SULLA PROMOZIONE RIVOLGERSI AI NOSTRI PUNTI VENDITA, LE IMMAGINI SONO PURAMENTE INDICATIVE

DUEPI

ARREDAMENTI

*dal 1965
la tua scelta vincente*

PAGAMENTI RATEALI A INTERESSI ZERO

Pantigliate (MI) - S.S. 415 Paullese Km 8

Tel. 02/9067453 - info@duepiarredamenti.it

www.duepiarredamenti.it

Vitelloni

PESCHIERA BORROMEO (MI)
Via Trieste 21 / 02 7030 2000

APERTO 7 GIORNI SU 7 PRANZO E CENA



★ UN LITRO DI BIRRA
ESTRELLA A TESTA+
GALLETTO ALLA BRACE+
PATATE AL FORNO

10
Euro

● MINIMO 2 PERSONE O IL 90% DEL TAVOLO
OFFERTA VALIDA PER TUTTO IL MESE DI OTTOBRE,
TUTTI I GIORNI A CENA. ESCLUSO IL SABATO
PRENOTAZIONE OBBLIGATORIA

QBA QUALITY
BEER
ACADEMY
by RADEBERGER GRUPPE ITALIA
OFFICIAL PARTNER degli EVENTI SLOW FOOD ITALIA



PINEROLO (TO)
Via Saluzzo 112 / 0121 462 635
PESCHIERA BORROMEO (MI)
Via Trieste 21 / 02 7030 2000
TORINO
C.so G. Matteotti, 3 / 011 506 9605



www.vitelloniristogrill.it

TUTTI I MARTEDÌ

GRIGLIATA

di CARNE a Volontà
+ 1 L. di BIRRA o BIBITA
a Testa

cad.
€19,50

Prenotazione obbligatoria



ALL YOU CAN EAT

Minimo 1 Persona

TUTTI I GIOVEDÌ

GIRO PIZZA

A Volontà
+ 1 L. di BIRRA o BIBITA
a Testa

cad.
€13,00

Prenotazione obbligatoria



ALL YOU CAN EAT

Minimo 4 Persone

PASSIONE NATURA Rubrica a cura di **Walter Ferrari** - Tel. 339.7615179

Il Gabbiano comune, una specie protetta sempre più presente nelle nostre zone

Oggi, gruppi sempre più numerosi frequentano quasi tutto l'anno campi arati o allagati e marcite a volte associati a gruppi di Pavoncella. Durante l'attività agricola ho potuto fotografare stormi di gabbiano che seguivano i trattori durante l'aratura, la fresatura e la semina per catturare lombrichi, larve e insetti vari di cui sono particolarmente ghiotti.

Nell'immaginario collettivo, il termine Gabbiano viene solitamente associato ad un uccello marino che vola radente sul mare per catturare i pesci, seguendo la scia di navi e imbarcazioni.

Da alcuni anni, però, è sempre più frequente vedere il Gabbiano comune anche nelle nostre zone. Personalmente iniziai a vedere qualche raro esemplare nel sud-est milanese intorno al 1970.

Oggi, gruppi sempre più numerosi frequentano quasi tutto l'anno campi arati o allagati e marcite a volte associati a gruppi di Pavoncella.

Durante l'attività agricola ho potuto fotografare stormi di gabbiano che seguivano i trattori durante l'aratura, la fresatura e la semina per catturare lombrichi, larve e insetti vari di cui sono particolarmente ghiotti. Vediamo quindi di conoscere meglio questo bell'esemplare di volatile.

Il Gabbiano comune (*Chroicocephalus ridibundus*) è un uccello della famiglia dei Laridi, presente in Europa, Asia e sulle coste orientali del Canada. Solitamente è un uccello migratore ma alcuni esem-

plari sono anche stanziali. Il Gabbiano comune presenta una lunghezza di 30-35 cm. ed un'apertura alare che può raggiungere anche 90 cm di larghezza; il peso varia dai 300 ai 400 grammi.

Il maschio e la femmina mostrano una livrea pressoché identica, con colorazione prevalentemente bianca, grigia e nera. Becco e zampe sono di colore rosso scuro, le ali e il dorso grigio, bianche e nere le estremità alari. I Gabbiani in livrea nuziale presentano un cappuccio color bruno cioccolato e, attorno all'occhio, si intravede un anello bianco. Al di fuori del periodo riproduttivo, il cappuccio marrone sparisce, fatta eccezione per una piccola macchia dietro l'occhio e una sfumatura sul capo, anch'essa poco visibile.

Gli individui più giovani presentano una colorazione screziata di marrone e, gradatamente, assumono la livrea adulta verso i due anni.

Benché sia una specie marina, ha preso l'abitudine di frequentare le aree coltivate e quelle urbane.

Si nutre principalmente di pesci, che cattura sul pelo dell'acqua o immergendo la testa, di invertebrati ac-



Gabbiani comuni, seguono un trattore durante la lavorazione del terreno

quatici, insetti e vermi. Grande opportunista, riesce a prosperare grazie alla sua estrema adattabilità: frequenta discariche di ogni tipo, segue i pescherecci per nutrirsi degli scarti del pescato; segue l'aratro cercando vermi succulenti.

Il Gabbiano comune nidifica generalmente in colonie numerose, in zone umide costiere e continentali con vegetazione bassa, in prossimità di acque ferme o correnti, ma frequenta abitualmente zone lontane dall'acqua, come campi coltivati o ambienti cittadini. Il nido è largo 50

cm. Tra aprile e maggio le femmine depongono 3-4 uova per nidiate ad intervalli di un giorno uno dall'altro.

Sia la femmina che il maschio si dedicano alla cova per 23-25 giorni. Solitamente vi è una sola covata, ma talvolta può essercene una all'inizio di luglio. Una volta nati, i pulcini si presentano di colore grigio, puntinato di scuro; abbandonano il nido pochi giorni dopo la nascita e vengono allevati da entrambi i genitori. All'età di poco superiore al mese i giovani sono adatti al volo. Come tutte le specie di

gabbiano, è molto socievole in inverno, sia quando si cura dei piccoli che quando è in stagione riproduttiva; si avvicina anche all'uomo per prendere il cibo, come ho potuto verificare alcuni anni fa mentre mi trovavo sul ponte alto del traghetto diretto all'Isola d'Elba, alcuni gabbiani in volo presero dei pezzetti di pane dalle mie mani.

In Italia è migratore regolare e svernante, oltre che raro nidificante in alcune zone delle Isole e della Pianura Padana; in Lombardia singole coppie nidificanti compaiono sulla por-

zione terminale del Sesia e sul tratto pavese e lodigiano del Po.

Particolarmente abbondante risulta invece la popolazione svernante; i principali siti di svernamento sono i Laghi di Mantova, il Delta del Po, la Laguna Veneta, il Lago di Garda, l'area Manfredonia-Margherita di Savoia, i laghi di Como, Garlate e Olginate.

Il Gabbiano comune è specie protetta in Italia (Legge 11 febbraio 1992, n.157).

Testo e foto di Walter Ferrari

Direttore Responsabile
Alessandro Robecchi > direttore@7giorni.info

Vice Direttore
Giulio Carnevale Bonino > carnevalebonino@7giorni.info

Redattore web
Alessandro Garlaschi > a.garlaschi@7giorni.info

Grafica & Design
grafica@7giorni.info

Questo numero è stato chiuso in redazione il 25 settembre 2018

Editore
7giorni Sas di Bersani e Robecchi
Via De Gasperi, 28
20090 Pantigliate MI

Tipografia
SERVIZI STAMPA 2.0 S.r.l.
Via Brescia n. 22 - 20063 Cernusco sul Naviglio (MI)

Testata registrata presso il Tribunale di Milano il 30/09/2002, numero 524

È vietata la riproduzione, anche parziale e con qualsiasi mezzo, dei testi, delle foto pubblicati su 7giorni

Redazione 7giorni
Via De Gasperi, 28
20090 Pantigliate MI
tel. 02.3944.6200 >
redazione@7giorni.info

Pubblicità
Carnevale Bonino
Via De Gasperi, 28
20090 Pantigliate MI
cell. 339.28.00.846 >
commerciale@7giorni.info

COMPRO
DISCHI IN VINILE - LP 33GIRI
45 GIRI - GIRADISCHI
AMPLIFICATORI - CASSE
PAGO IN CONTANTI
MASSIMO 3383447126



Il compito più alto di un uomo è sottrarre gli animali alla crudeltà



Anche il nostro inseparabile amico soffre di stress da rientro dalle vacanze, ecco cosa fare

Le vacanze sono finite e ahimè... tutto rientra nella routine quotidiana. Un po' di rammarico e anche un po' di stress... non solo noi ma anche i nostri amici animali subiscono lo stress del rientro. Il passaggio dalle abitudini

re metabolizzato con gradualità. Dopo i bagni al mare o le passeggiate in montagna può esserci qualche quattro zampe che ha bisogno di riposare. Lasciamogli un po' tranquilli per riabituarsi ai ritmi della città. In secondo luogo va

te. Se invece durante l'estate tutto è andato liscio, nei giorni del rientro c'è qualcosa di particolare da fare? Certo... vediamo. In primo luogo, il padrone-modello farà un bel trattamento antiparassitario, contro pulci e zecche. Il trattamento

filaria. Chi è stato al mare in zone di esposizione di malattie endemiche come leishmaniosi e filaria, dovrà già dal rientro farsi un bel'appunto sull'agenda: a sei mesi di distanza, terminato il periodo d'incubazione, fare gli esami di controllo. E il pelo? Com'è noto, durante le vacanze può essersi rovinato con l'acqua di mare, la sabbia, il sole. Tornati a casa laviamo il cane con uno shampoo curativo per ristrutturare il manto. E ancora, a proposito di pelo: a ottobre ricomincia la muta. Si consiglia dunque di spazzolare con cura il pelo di gatti e cani, in particolare di

quelli a pelo lungo. Per qualcuno, però, l'estate non ha coinciso propriamente con le vacanze. Il discorso vale per quei quattrozampe che, durante le ferie, sono stati lasciati in pensione oppure a qualche persona fidata. Al rientro a casa, può capitare che gli animali "facciano i capricci", fingendo di non riconoscere i padroni. È lo stress da rientro che, in linea di massima, sparisce dopo pochi giorni. Che fare in questi casi? Bisogna prenderlo con le buone. In fondo, ha interpretato il nostro gesto come un abbandono. Dobbiamo farlo sentire un membro della famiglia a tutti gli effetti. Moltiplicare le coccole, portarlo in passeggiata più spesso del solito, preparargli buone cose da mangiare, comprargli qualche gioco, insomma fargli capire che gli si vuole molto bene.... Fido ci vede dopo un po' di tempo, non sta più nella pelle. Vuole giocare, abbracciarci, salutarci. L'iperfelicità dura qualche giorno. Un consi-

glio? Lasciamolo fare. Diamogli corda. Se lo merita. Riassumendo:

- Visita veterinaria accurata dopo le vacanze, per controllare lo stato di salute generale in particolare se non è stato bene;
 - Fare un bel trattamento antiparassitario contro pulci e zecche;
 - Lavare i cani con uno shampoo curativo per ristrutturare il pelo;
 - Spazzolare con cura il pelo di cani e gatti: ricomincia la muta;
 - Sostituire il collare antipulci con uno nuovo, per rinnovare la copertura antiparassitaria;
 - Aumentare il peso energetico della pappa: si deve andare verso l'autunno e l'inverno
 - Eventuale controllo parassitologico delle feci se siamo stati in zone dove c'erano greggi.
- Buon rientro a tutti!!!

Graziella Baruffi
www.dogangels.it



acquisite nei giorni di vacanza dove impera il relax, alle solite abitudini ritmate da una vita frenetica, mette a dura prova anche i nostri amici. Vediamo come poterli aiutare. Può capitare nelle giornate appena successive al rientro che il nostro pet manifesti poco appetito, il cambio di abitudini ha la necessità di esse-

umentato gradualmente il volume della pappa. Durante l'estate, generalmente, con il caldo i nostri amici tendono a mangiare un po' meno. Ora bisogna cominciare a recuperare, per prepararsi ai primi freddi. La pappa dovrà quindi essere un po' più energetica... ovviamente senza farli diventare dei ciccioni!!!. Se durante le ferie ha avuto problemi di salute, anche se è stato visitato da un veterinario del soggiorno estivo, è bene che quello di fiducia che ha in cura l'animale durante l'anno e che lo conosce bene, effettui un controllo sul suo stato di salu-

to è particolarmente indicato se il nostro cane o gatto non è venuto con noi in vacanza ma è stato "parcheggiato" in pensione, in canile o in rifugio, dove il contatto ravvicinato con altri animali rende più alta la possibilità di trasmissione. È consigliabile, inoltre, per chi lo usa, sostituire al rientro il vecchio collare antipulci con uno nuovo, per rinnovare la copertura antiparassitaria. Siamo stati in vacanza con il quattrozampe in una zona particolarmente umida? Si consiglia, in questo caso, un esame del sangue per accertare l'eventuale presenza della

new discorsi 2000
 DANCING - SALA DA BALLO - DISCOTECA
 Via XXIV Maggio, 4 - Tribiano (MI)
 info e contatti: 340.1696949
 eventi@sixty-one.it - www.discorsi2000.it

ORCHESTRE SETTEMBRE

<p>VENERDI' 21 Sala 2 ARIAL MUSIC SABATO 22 Sala 1 ANGELO CARAVAGGIO DOMENICA 23 Sala 2 ore 15.00 ANGELO CARAVAGGIO</p>	<p>VENERDI' 28 Sala 2 DONA MUSIC SABATO 29 Sala 1 ANGELO CENTAMORI DOMENICA 30 Sala 2 ore 15.00 ALEX CARMINATI</p>
--	---

OGNI SABATO APERTA SALA 2 LATINO AMERICANO CON UNA NUOVA ANIMAZIONE

Que Viva da Salsa!
SABATO 22 SETTEMBRE
 Ore 22.00. Stage Gratuito di Kizomba con Salvatore Damiani
DJ PEPE ESPINO
ANIMAZIONE BY: Jessy - Latin Club
 In collaborazione con la scuola MyVida di Moreno & Angela Peviani

Cercasi commessa per negozio di compravendita oggetti preziosi nel Comune di Peschiera Borromeo, inviare curriculum a: eorosrl@gmail.com

SUPERMERCATINO **DELLA** **PAULLESE**

1000 MQ
DI USATO E CURIOSITA'

IL PIU' GRANDE DI MILANO

SEGUICI SU 

APERTO ANCHE LA DOMENICA - CHIUSO IL MARTEDÌ

PANTIGLIATE: VIA A. DE GASPERI N 28 DI FRONTE AL MOBILIFICIO DUEPI

 **TEL. 346.6103856 - INFOSUPERMERCATINO@GMAIL.COM**

WWW.SUPERMERCATINODELLAPAULLESE.IT

PORTACI LE COSE
CHE NON USI PIU'
NOI LE VENDIAMO PER TE
MOBILI - OGGETTI - VESTITI



BORROMEIO **TRASLOCHI**

IL TRASLOCATORE DELLA PAULLESE

TEL. 02.55.300.800

WWW.BORROMEOTRASLOCHI.COM

E-MAIL: BORROMEOTRASLOCHI@YAHOO.IT

